

Västerviks Kommunkoncern

# Finansrapport

För perioden mars 2020



VÄSTERVIKS  
KOMMUN

# FINANSRAPPORT MARS 2020

## Kommunkoncernen externt

Kommunkoncernens låneskuld uppgår till 2 296,6 mnkr. Låneskulden har ökat med 1,1 mnkr sedan årsskiftet och ökat med 166,1 mnkr sedan mars 2019.

Låneskuld (Mnkr)	Mars 2019	Dec 2019	Feb 2020	Mars 2020
Låneram 2020: 2 900	2 130,5	2 295,5	2 268,5	2 296,6

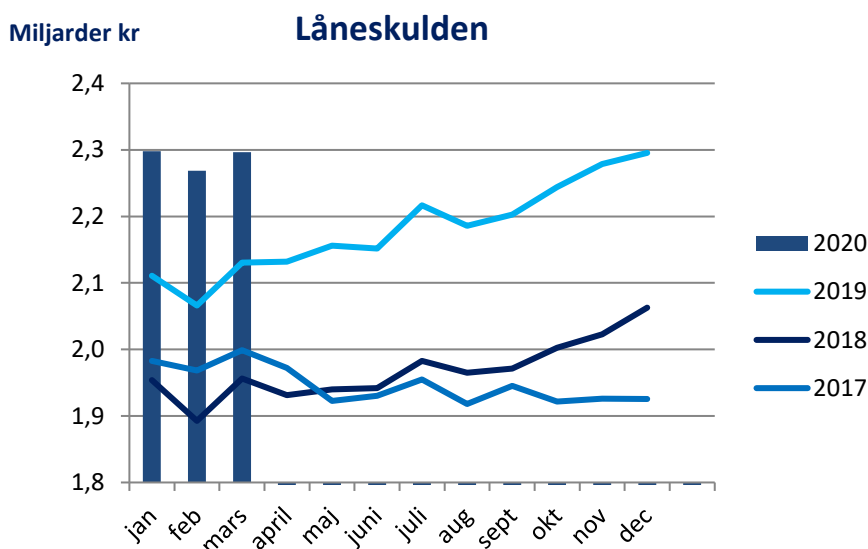
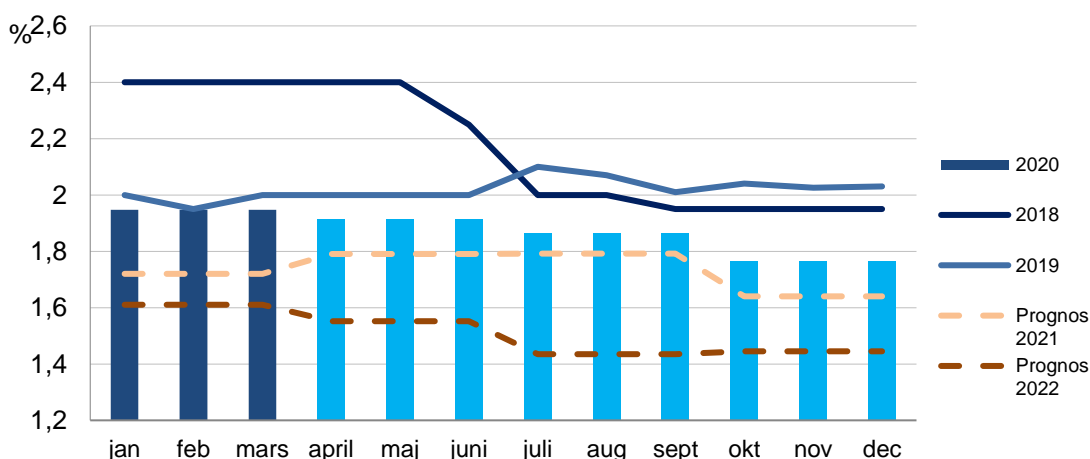

Diagram: Utveckling av låneskulden med årsjämförelse. Staplar visar innevarande år.

## Låneportföljens snittränta och marknadsräntor

Den genomsnittliga snitträntan i låneportföljen uppgår för mars månad till 1,95 % inklusive derivaten. Om derivaten exkluderas är snitträntan 0,31 %. Stibor 3M har i mars månad i snitt uppgått till 0,23 %. Marknadsprognosen visar en ökning av 3M Stibor på 1 års sikt med 0,09 %, 2-års sikt 0,13 %. Nedanstående prognos bygger på marknadsräntans förväntade utveckling i relation till vår egen räntesäkring. Anledningen till den sjunkande prognostiserade snitträntan är utgående gamla räntesäkringar.



Diagram, Låneportföljens snittränta med årsjämförelse.

## Finansiell risk

Finansiell risk hanteras bland annat genom reglering av räntebindingstiden och kapitalbindingstiden i skuldportföljen. Räntebinding hanteras huvudsakligen genom räntederivat. Kapitalbindingen regleras genom löptider på lån vid omsättning och nyupplåning.

### Räntebinding

Räntan hanteras genom att reglera strukturen på ränteförfallen i skuldportföljen. Den genomsnittliga löptiden på räntebindingen i skuldportföljen mäts inklusive derivatkontrakten.

Genomsnittlig räntebindingstid uppgår till 2,44 år. Andel rörlig ränta uppgår till 34 % av skuldvolymen.

### Kapitalbinding

Den genomsnittliga kapitalbindingstiden i skuldportföljen uppgår till 2,1 år.

Andel av skuldportföljen som förfaller inom 1 år uppgår till 21 %.

Diagrammet nedan visar hur kapital- respektive räntebindingar fördelar sig över tid.

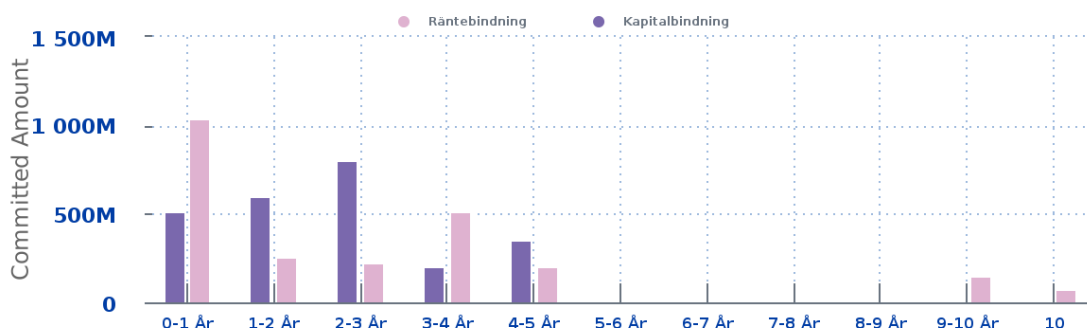

## Låneskuldens fördelning på respektive låntagare

### Gemensam skuldportfölj

Mnkr	Mars 2019	Dec 2019	Feb 2020	Mars 2020	Låneram 2020
Kommunen	169,7	182,0	211,0	142,8	0,0
Västerviks Kommuns Förvaltnings AB	- 2 246,1	-2 427,8	-2 427,1	-2387,5	-2 837,0
Västervik Resort AB	-54,4	-50,0	-52,6	-52,3	-63,0
Västervik Biogas AB	0,3	0,3	0,3	0,3	0,0

<i>Bolagskoncernen specificerat</i> Mnkr	Mars 2019	Dec 2019	Feb 2020	Mars 2020	Låneram 2020
Västerviks kommuns Förvaltnings AB	2,5	13,6	12,9	30,1	koncernram
Västervik Miljö & Energi AB	-678,4	-745,5	-696,6	-688,3	-790,0
Västervik Kraft Elnät AB	-40,7	-21,8	-31,4	-33,9	-50,0
Västerviks Bostads AB	-630,6	-739,4	-732,2	-745,5	-902,0
TjustFastigheter AB	-898,9	-934,7	-979,8	-949,9	-1 095,0
<b>SUMMA VKFAB koncern</b>	<b>-2 246,1</b>	<b>-2 427,8</b>	<b>-2 427,1</b>	<b>-2387,5</b>	<b>-2 837,0</b>

### Utveckling under perioden januari-mars 2020

Sammanställningen visar utvecklingen av nettolåneskulden för kommunen respektive de kommunala bolagen för perioden med jämförelse föregående år. Kommunen visar för året en minskad likviditet med 39,2 mnkr. Bolagen visar sammantaget för perioden en minskad upplåning med 38 mnkr. Lånen hos Kommuninvest uppgår till sammanlagt 2 311 mnkr fördelade på sammanlagt 11 olika lån. Checkkontot har ett positivt saldo med 14,4 mnkr. Aktuell checkkredit uppgår till 300 mnkr.

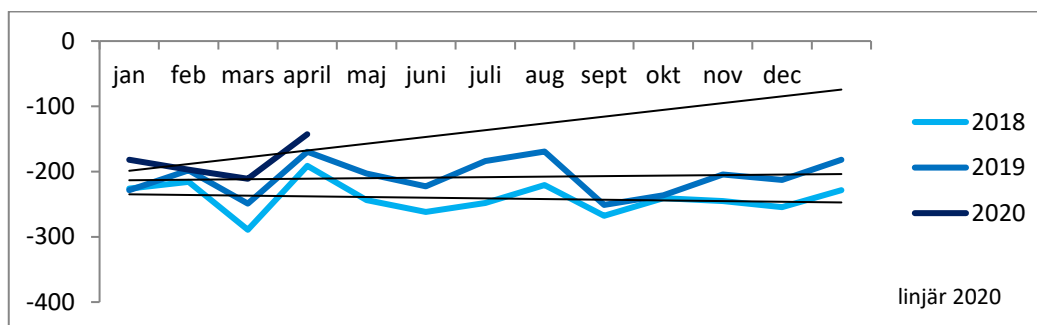

Diagram, Kommunens nettolåneskuld utveckling med årsjämförelse

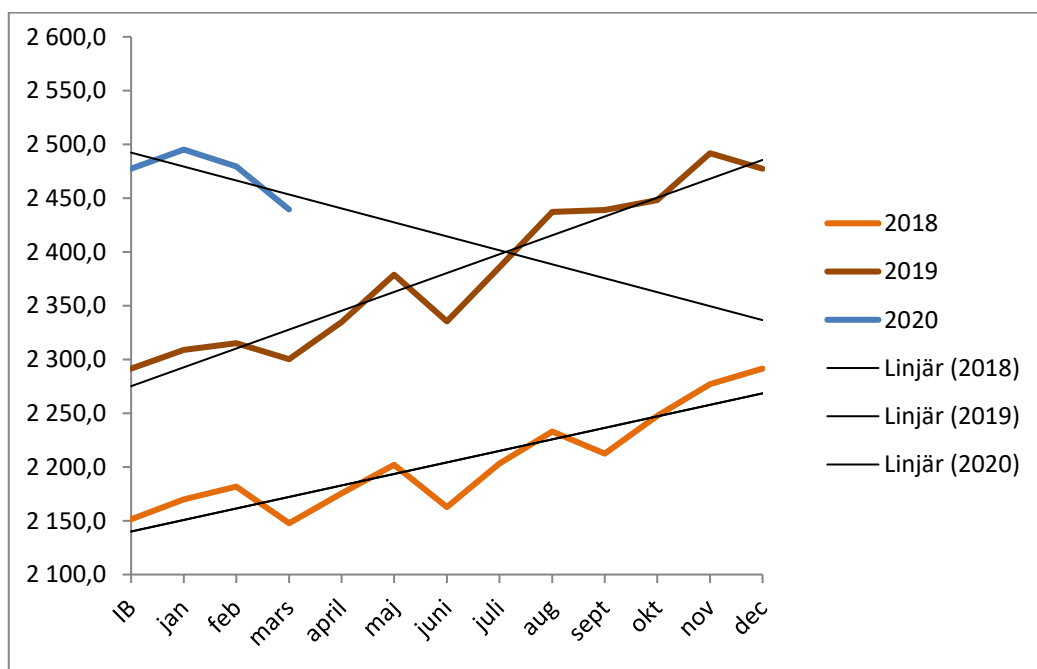

Diagram, Bolagens nettolåneskuld utveckling med årsjämförelse